



## FAKE NEWS: Suspeito de matar Jociete não morreu na cadeia

Imagem informando a morte de Juliano Constantino na cadeia de Wenceslau Braz viralizou nas redes sociais

Mulher é espancada pelo marido e chega a perder o dente

Homem tenta separar briga de casal, leva facada e para no hospital



## Governador se encontra com atleta siqueirense campeão mundial de Karatê

O jovem Lorenzo Mikawa conquistou a medalha de ouro no mundial de karatê sub-8, disputado no México em julho

## Como o Paraná se tornou o terceiro estado com as melhores contas do País

Ranking de Competitividade trouxe o Paraná como um dos estados mais sólidos em termos fiscais do país

## Deputado pede melhorias nos trechos urbanos da BR-369 no Norte Pioneiro

Luiz Claudio Romanelli se reuniu com membros do DNIT

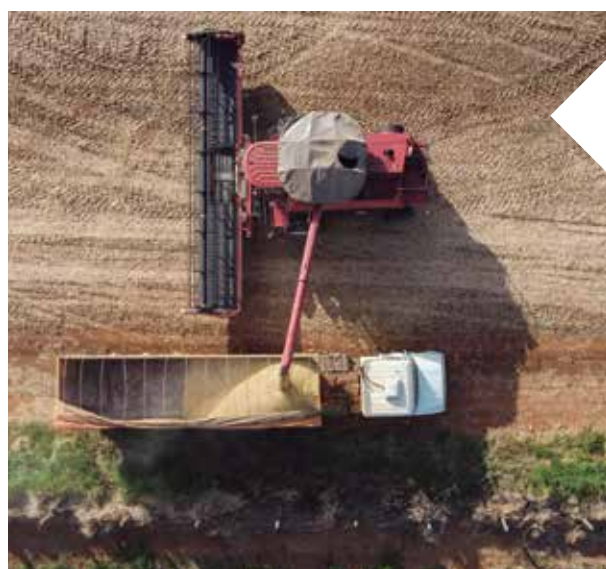

## Arapoti ultrapassa os R\$ 1 bi no valor bruto de produção Agropecuária

Dados são do Departamento de Economia Rural do Paraná e cidade está entre as 35 no estado



## Série de entrevistas no Estúdio Folha traz candidatos de Santo Antônio da Platina e Wenceslau Braz

# Como o Paraná se tornou o terceiro estado com as melhores contas do País

## Ranking de Competitividade trouxe o Paraná como um dos estados mais sólidos em termos fiscais do país

**Da Redação com AEN**  
Política Paranaense

O Paraná se destacou no Ranking de Competitividade dos Estados 2024, divulgado pelo Centro de Liderança Pública (CLP), ao ser classificado como o terceiro estado mais sólido financeiramente do Brasil. Esse avanço significativo na posição do estado, que subiu cinco posições em relação ao ano anterior, é atribuído à sua gestão fiscal planejada, focada na redução do saldo devedor da dívida pública.

A melhora na solvência fiscal do Paraná é medida pela relação entre a dívida consolidada líquida (DCL) e a receita corrente líquida (RCL) do estado. Esse indicador mostra o quanto a dívida consome da receita estadual, sendo mais positivo quanto menor for essa relação. O Paraná apresentou

um desempenho notável, com a dívida consolidada líquida caindo significativamente, consolidando o estado como financeiramente sólido e confiável.

Um dos fatores que contribuíram para essa melhoria foi a renegociação da dívida histórica com o Banco Itaú, relacionada ao antigo Banestado, que se arrastava por mais de 20 anos. Em 2023, o governo do Paraná conseguiu um desconto de 65% sobre essa dívida e a quitou antecipadamente, economizando R\$ 2,8 bilhões. Essa ação impactou positivamente os indicadores de solvência do estado.

A dívida consolidada líquida do Paraná chegou ao menor patamar em mais de uma década, passando de R\$ 14,7 bilhões em 2011, equivalente a 72,9% da receita na época, para uma dívida negativa de R\$ 2,87 bilhões em 2023, a segunda melhor do país, atrás



apenas de Mato Grosso. Ter uma dívida líquida negativa significa que o estado possui mais recursos financeiros do que dívidas de longo prazo, garantindo a sustentabilidade das contas públicas.

A gestão fiscal eficiente do Paraná também se reflete no Índice de Liquidez, outro critério do ranking, no qual o estado ocupa a segunda posição. Este índice avalia a capacidade dos estados de

cumprir suas obrigações financeiras com base nos recursos disponíveis, destacando o Paraná como uma referência nacional em termos de solidez fiscal e gestão responsável dos recursos públicos.

www.folhaextra.com  
Leia também no site  
folhaextra.com

## Deputado pede melhorias nos trechos urbanos da BR-369 no Norte Pioneiro

Luiz Claudio Romanelli se reuniu com membros do Departamento Nacional de Infraestrutura dos Transportes para apresentar o pedido

**Da Redação com Assessoria**  
Política Paranaense

O deputado estadual Luiz Claudio Romanelli (PSD) cobrou nesta segunda-feira, 26, melhorias na sinalização dos trechos urbanos da BR-369 que atravessam Cornélio Procópio, no Norte Pioneiro do Paraná. A demanda foi apresentada ao superintendente regional do Departamento Nacional de Infraestrutura dos Transportes (DNIT) no Paraná, Hélio Gomes da Silva Júnior, em audiência acompanhada pelo prefeito

de Cornélio Procópio, Amin Hannouche (PSD).

Romanelli, que é usuário frequente da rodovia, enfatizou a necessidade urgente de modernização na sinalização viária, especialmente nos trechos que dão acesso ao Jardim Progresso e na entrada principal da cidade. Segundo ele, a instalação de dispositivos modernos é essencial para regular o trânsito de forma mais eficiente e segura, atendendo às demandas dos moradores e dos motoristas que trafegam diariamente pela

BR-369.

O deputado destacou o esforço conjunto com o prefeito Amin Hannouche para garantir que as melhorias sejam implementadas o mais rápido possível. A parceria entre o governo municipal e o legislativo estadual visa aprimorar a segurança e a mobilidade urbana em Cornélio Procópio, com foco na instalação de nova sinalização. A BR-369 está incluída no Lote 2 das novas concessões rodoviárias do Paraná, que prevê a duplicação do trecho entre Cornélio Procópio e

Jacarezinho, na divisa com São Paulo. A obra abrangerá 82,76 km de pistas duplas, passando pelas cidades de Santa Mariana, Bandeirantes, Andirá e Cambará. A duplicação será realizada até o entroncamento com a BR-153, em Jacarezinho, exceto no perímetro urbano de Bandeirantes, onde será duplicada a PR-855, o Contorno de Bandeirantes.

As melhorias previstas no trecho incluem a construção de 19 novos viadutos e oito passarelas, além da implantação de dois quilômetros de ciclovias

em Santa Mariana e 9,9 quilômetros de vias marginais em Andirá e Santa Mariana. Serão ainda regularizados 16 acessos, corrigidos seis traçados e instaladas sete caixas de contenção de líquidos perigosos. Em Cornélio Procópio, serão construídos dois viadutos do tipo Diamante. Já em Bandeirantes, as obras serão concentradas no Contorno, com três viadutos e uma passarela. Em Cambará, estão previstos seis viadutos e duas passarelas, com um viaduto adicional próximo à divisa com São Paulo.



## FAKE NEWS: Suspeito de matar Jocielle não morreu na cadeia

Imagem informando a morte de Juliano Constantino na cadeia de Wenceslau Braz viralizou nas redes sociais

**Da Redação**  
Wenceslau Braz

Uma imagem tomou conta das redes sociais na tarde desta terça-feira (27) informando que Juliano Constantino, principal suspeito de matar e estuprar Jocielle de Jesus de Abreu, havia sido encontrado morto. Conforme apurou com exclusividade a reportagem da Folha, a informação é falsa. Tudo começou quando uma foto de Juliano se espalhou em grupos de Whatsapp informando que o suspeito havia sido encontrado morto em

uma cela da Cadeia Pública de Wenceslau Braz. A Fake News já começa aí, pois Juliano se quer está preso na carceragem brazense.

Para esclarecer os fatos, a Folha confirmou que Juliano está preso na Cadeia Pública do município de Jaguariaíva. Conforme as informações, ele está e vivo.

Juliano é apontado como principal suspeito de estuprar e matar Jocielle de Jesus de Abreu, de 32 anos. A jovem saiu de casa na noite do sábado (17) e desde então não foi mais vista. Já na segunda-feira (19),

seu corpo foi encontrado em um terreno baldio as margens da Rua Moisés Lupion, em Arapoti.

Durante as investigações, as equipes policiais tiveram acesso a imagens de uma câmera de vigilância que mostram um homem abordando Jocielle e a jogando no mato. Cerca de meia hora depois, o indivíduo deixa o local sozinho. Juliano foi apontado como principal suspeito de autoria do crime. Ele foi preso dias depois no município de Wenceslau Braz e segue preso na Cadeia Pública de Jaguariaíva.

## Mulher é espancada pelo marido e chega a perder o dente

Vítima disse a polícia que levou socos no rosto, chute na costela e sua cabeça foi batida na parede até ela perder um dente

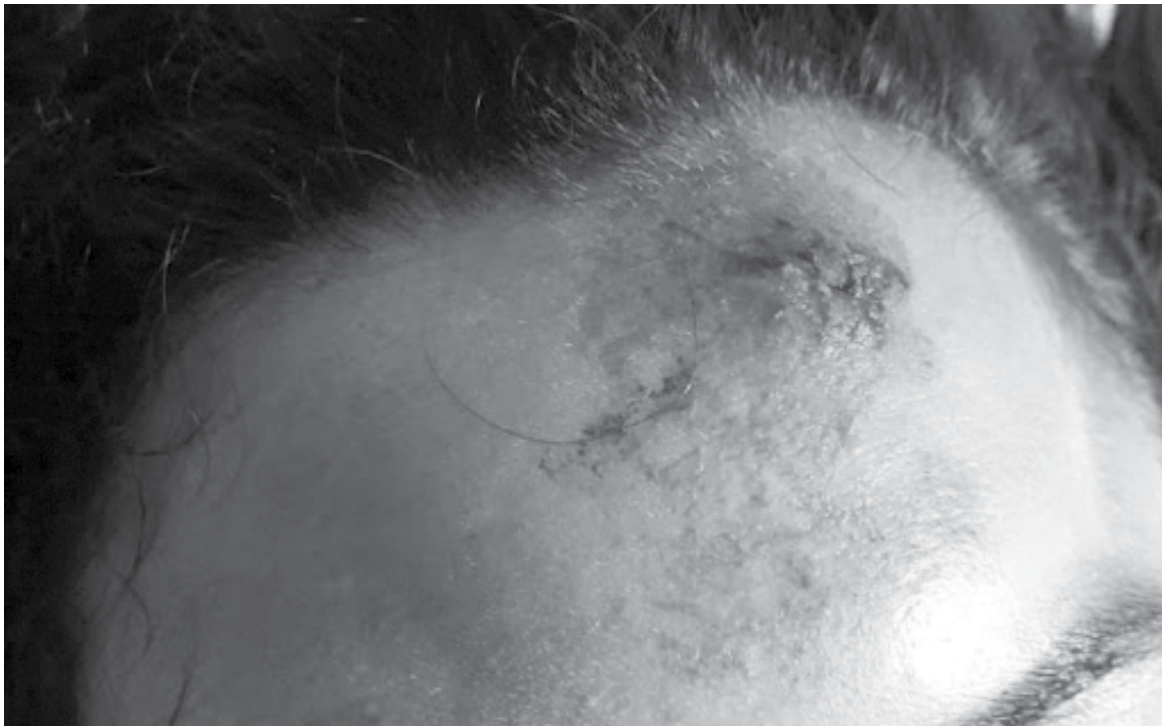

**Da Redação**  
Andirá

No sábado (24), uma mulher de 43 anos foi violentamente agredida por seu cônjuge em Andirá, no norte do Paraná. A Polícia Militar foi acionada via 190 após a vítima relatar a agressão. Ao chegar ao local, os policiais encontraram a mulher

com lesões visíveis no rosto e boca, que estavam bastante inchados.

A vítima contou que a agressão começou após uma discussão com o convivente, que a atacou com socos no rosto, chutes na costela e repetidamente bateu sua cabeça contra a parede. Devido à gravidade dos golpes, um dos dentes da mulher foi arrancado.

O agressor fugiu antes da chegada da polícia e não foi localizado após patrulhamento na área. A vítima foi encaminhada ao pronto-socorro local, onde recebeu atendimento médico e foi liberada em seguida. Ela foi orientada sobre os procedimentos legais, e o caso foi registrado e encaminhado à Polícia Civil para as providências necessárias.

## Homem tenta separar briga de casal e leva facada



**Da Redação**  
Bandeirantes

No domingo (25), a Polícia Militar de Bandeirantes foi chamada ao Hospital Municipal após um homem de 46 anos dar entrada com um ferimento de arma branca no antebraço esquerdo. Segundo a vítima, o incidente ocorreu em um bar na Avenida Benedito Leite de Negreiros, onde ele tentou intervir em uma discussão entre um casal. Durante a tentativa de

apartar a briga, o homem foi atingido por uma facada desferida pelo indivíduo envolvido na discussão. A vítima afirmou não conhecer o casal.

Após receber atendimento médico, a vítima foi orientada pela polícia sobre os procedimentos legais. A equipe policial realizou diligências na tentativa de localizar o autor do ataque, mas o bar onde o incidente ocorreu estava fechado, e o suspeito não foi encontrado. As investigações seguem em andamento.

## Série de entrevistas no Estúdio Folha traz candidatos de Santo Antônio da Platina e Wenceslau Braz

Projeto Eleições 2024 no Estúdio Folha segue com entrevistas ao vivo, agora focando nos candidatos de Santo Antônio da Platina e Wenceslau Braz, proporcionando interação direta entre candidatos e eleitores

Da Redação  
PodCast

A Folha Extra, mantendo sua tradição de informar e engajar durante os anos eleitorais, iniciou em junho de 2024 uma série de entrevistas ao vivo com os candidatos a prefeito das principais cidades da região. O projeto Eleições 2024, foi minuciosamente planejado desde março deste ano, com o objetivo de proporcionar um espaço de diálogo aberto entre os candidatos e a população. As entrevistas têm oferecido aos candidatos a oportunidade de expor suas propostas de governo, além de compartilhar suas trajetórias de vida e experiências na política. As sessões têm sido marcadas por conversas leves, mas profundas, onde

os candidatos discutem tanto seus planos futuros quanto suas ações passadas.

Até o momento, foram entrevistados candidatos das cidades de Tomazina, Pinhalão, Arapoti, Jaguariaíva, Santana do Itararé e Siqueira Campos. Cada uma dessas entrevistas permitiu que os cidadãos desses municípios pudessem conhecer melhor aqueles que querem a liderar suas cidades, através de uma plataforma que promove não apenas o debate político, mas também a interação direta com o público. Durante as transmissões, os espectadores têm a chance de enviar perguntas, fazer críticas, ou simplesmente parabenizar os candidatos, tornando o processo eleitoral mais participativo e transparente.

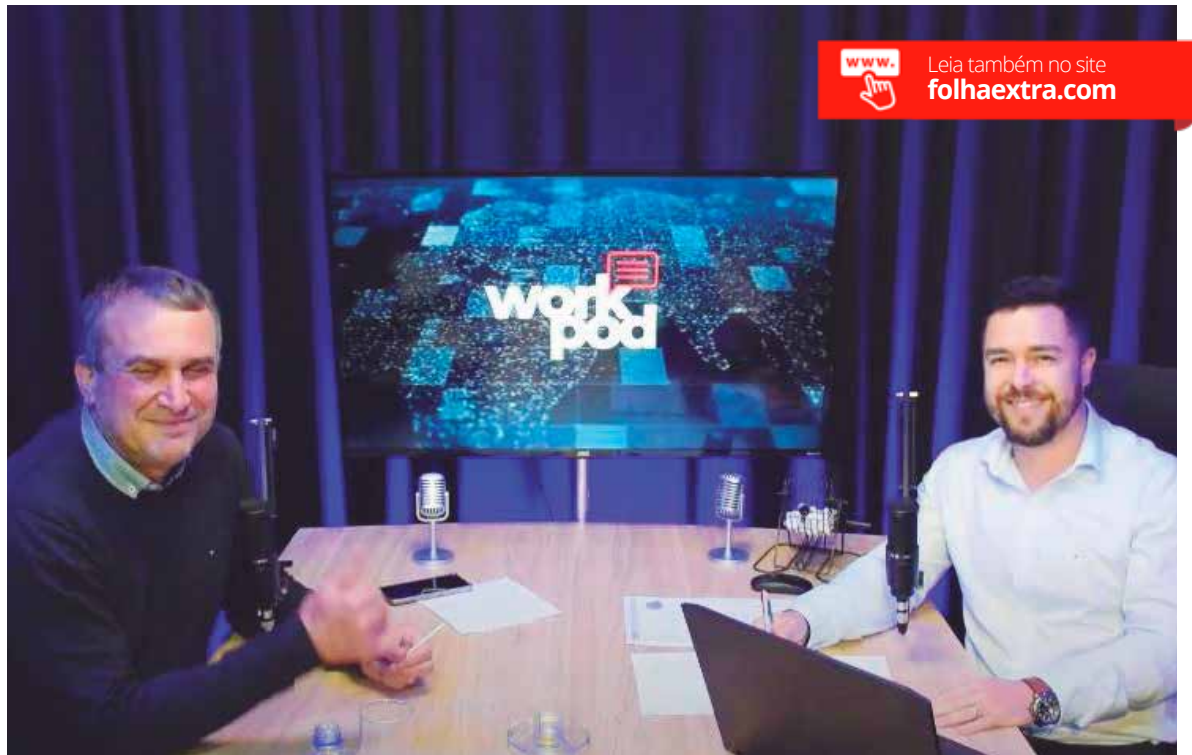

www.folhaextra.com  
Leia também no site  
folhaextra.com

### NOVA FASE

Nesta quarta-feira, dia 28 de agosto, a série de entrevistas entra em uma nova fase com o início das conversas com os candidatos de Santo Antônio da Platina. A primeira entrevista será nesta quarta-feira (28), com Valter Pereira, do PT, seguida, na quinta-feira (29), por Alexandre Levatti, ambos candidatos de Santo Antônio da Platina.

Na próxima semana, será a vez dos candidatos de Wenceslau Braz, com todos os cinco candidatos confirmados. Pedrinho Mazão na próxima

segunda-feira (02), Fernando Maluf na terça-feira (03), Cristóvam Andraus Junior na quarta-feira (04), Polaco na segunda-feira (09) e Taidinho na terça-feira (10). Já a candidata Bruna Fogaça, de Santo Antônio da Platina participará no dia 12 e o candidato Gil Martins não respondeu aos convites da Folha.

As transmissões são realizadas simultaneamente pelos canais da Folha no Youtube e Facebook.

## Arapoti têm Valor Bruto da Produção Agropecuária superior a R\$ 1 bilhão

Dados são do Departamento de Economia Rural do Paraná



Da Redação  
Arapoti

Nesta segunda-feira (26), o Departamento de Economia Rural (Deral), da Secretaria da Agricultura e do Abastecimento (Seab), do Paraná, divulgou os dados do relatório final do Valor Bruto da Produção Agrícola (VBP) do ano de 2023. De acordo com os dados do relatório, o Paraná possui 35 municípios com o VBP acima de R\$ 1 bilhão.

Conforme os dados do relatório, no ano de 2023, Arapoti foi um dos municípios que se destacou com o valor do VBP acima do R\$ 1 bilhão. O município, situado na região dos Campos Gerais, registrou um desempenho notável,

refletindo a robustez de sua produção agropecuária e seu papel crucial na economia rural do Paraná.

Com um VBP significativo, Arapoti contribuiu para o recorde histórico de R\$ 198,02 bilhões alcançado pelo Paraná em 2023. O município se destaca especialmente na produção de soja, avicultura e pecuária, com essas atividades sendo pilares fundamentais para o seu crescimento econômico. A soja tem sido um dos principais responsáveis pelo aumento do VBP de Arapoti, acompanhado pelo sucesso da avicultura e pecuária. A diversificação na produção agropecuária tem impulsionado a economia local e contribuído para o forte desempenho do município no cenário estadual. O papel de Arapoti é parte de

uma tendência mais ampla no Paraná, onde a produção pecuária continua a liderar, representando 49% do valor total gerado no campo. A agricultura também teve um papel significativo, com 46,5% do faturamento bruto, refletindo uma recuperação importante em relação a 2022, quando as condições climáticas foram desfavoráveis.

A inclusão de Arapoti na lista dos municípios com VBP superior a R\$ 1 bilhão reforça sua importância no setor agropecuário paranaense, evidenciando a capacidade da cidade em gerar emprego e renda. Este resultado destaca a importância de Arapoti no desenvolvimento econômico do Estado, sublinhando seu impacto positivo no cenário agropecuário regional.

Este espaço é destinado a publicação de editais públicos ou privados com a finalidade tornar público as informações a cerca dos atos e fatos ocorridos, dando transparência as ações dos órgãos públicos e das empresas. Os leitores podem acompanhar nos editais toda e qualquer medida tomada pelas prefeituras, câmaras municipais, empresas de economia mista, autarquias, entidades, associações, instituições, empresas e outras denominações que tenham a necessidade de tornar público seus atos.

PUBLICAÇÕES

**Instituto Nacional de Pesquisa e Gestão em Saúde - INSAÚDE**  
**Projeto SENGÉS**  
**Demonstração do resultado**  
**Exercício findo em 31 de dezembro de 2023**  
**Em reais**

	2023	2022
<b>Receita líquida dos serviços prestados</b>	5.027.607	4.037.540
<b>Custos dos serviços prestados</b>	(4.692.389)	(4.110.181)
<b>Resultado bruto</b>	335.218	(72.642)
<b>Receitas (despesas) financeiras</b>		
Despesas financeiras	(11.926)	(7.374)
Receitas financeiras	34.983	32.491
	23.057	25.117
<b>Resultado do exercício</b>	358.275	(47.524)

**Instituto Nacional de Pesquisa e Gestão em Saúde - INSAÚDE**  
**Projeto SENGÉS**  
**Demonstração da mutação do patrimônio**  
**Exercício findo em 31 de dezembro de 2023**  
**Em reais**

	Patrimônio institucional	Resultado do exercício	Total
<b>Em 31 de dezembro de 2021</b>	357.615	(396.550)	(38.936)
Incorporação do resultado 2021	(396.550)	396.550	(47.524)
<b>Em 31 de dezembro de 2022</b>	(38.936)	(47.524)	(86.460)
Incorporação do resultado 2022	(47.524)	47.524	358.275
<b>Em 31 de dezembro de 2023</b>	(86.460)	358.275	271.815

**Instituto Nacional de Pesquisa e Gestão em Saúde - INSAÚDE**  
**Projeto SENGÉS**  
**Demonstração dos fluxos de caixa**  
**Exercício findo em 31 de dezembro de 2023**  
**Em reais**

	2023	2022
<b>Fluxos de caixa das atividades operacionais</b>		
Resultado do exercício	358.275	(47.524)
<b>Variações nos ativos e passivos</b>		
Contas a receber	(50.067)	(120.373)
Outros Ativos	(38.990)	-
Adiantamentos a funcionários	(8.657)	6.638
Fornecedores	(36.007)	35.838
Obrigações sociais e trabalhistas	84.931	60.005
Obrigações fiscais	9.979	2.573
<b>Caixa líquido gerado nas atividades operacionais</b>	319.465	(62.844)
Resultado líquido de caixa e equivalentes de caixa	319.465	(62.844)
Caixa e equivalentes de caixa no início do exercício	6.243	69.087
<b>Caixa e equivalentes de caixa no final do exercício</b>	325.708	6.243

	2023	2022
<b>Ativos Financeiros mensurados pelo Custo amortizado</b>		
menos provisão para perdas		6.243
Caixa e Equivalentes de Caixa	325.708	356.468
Contas a Receber	406.535	8.657
Adiantamento a Funcionários	8.657	-
Outros Ativos	38.990	-
	779.890	362.711

	2023	2022
<b>Passivos Financeiros mensurados pelo Custo amortizado</b>		
Fornecedores	633	36.640
Salários e encargos sociais	494.122	409.191
Obrigações fiscais	13.319	3.340
	508.074	449.171

**Caixa e equivalentes de caixa**

	2023	2022
Fundo Fixo	-	-
Banco Conta Movimento	-	-
Aplicação Financeiras de Curto Prazo	325.708	6.243
	325.708	6.243

**Contas a receber e outros recebíveis**

	2023	2022
Contrato Sengés	406.535	356.468
	406.535	356.468

**Imobilizado**

	Movéis e Utensílios	Maquinas e Equipamentos	Equipamentos de	Total
<b>Saldo em 1 de Janeiro 2022</b>	-	-	-	-
Aquisições	-	-	-	-
Depreciações	-	-	-	-
<b>Saldo em 31 de Dezembro 2022</b>	-	-	-	-
<b>Saldo em 1 de Janeiro 2023</b>	-	-	-	-

**Fornecedores**

	2023	2022
Fornecedores	179	10.596
Provisão de Serviços Médicos	-	25.300
Provisão de Serviços Diversos	454	743
	633	36.640

**Salários e encargos sociais**

	2023	2022
Salários e ordenados a pagar	-	-
Previdência Social a recolher	18.184	12.265
Fundo de Garantia a recolher	-	15.700
Provisão de Férias e Encargos	145.303	142.331
Provisão de Aviso Prévio Indenizado	184.512	149.221
Provisão de Multa de FGTS	133.623	89.673
Outros	12.500	-
	494.122	409.191

**Adiantamento contratos de gestão**

	2023	2022
	-	-

**Provisão para contingência**

	2023	Adições	Baixas	2022
Processos Trabalhistas	-	-	-	-

**Recursos de Terceiros**

	2023	2022
Receita com Subvenções - Custeio	5.027.607	3.661.791
Receita com Subvenções - Especificas	-	375.748
<b>Recursos Total</b>	<b>5.027.607</b>	<b>4.037.540</b>

**Custos**

	2023	2022
Salários e agregados	1.968.900	1.681.780
Ferías	129.352	121.289
Fundo de garantia	157.321	132.351
Provisões trabalhistas	206.306	181.426
Serviços pessoa jurídica	1.563.923	1.374.639
Locações Diversas	53.467	10.570
Manutenção e conservação	78.576	44.329
Materiais e Medicamentos	289.959	310.412
Materiais de limpeza	21.264	27.167
Material de escritório	13.908	21.529
Imobilizado de valor diminuto	3.239	1.289
Viagens	-	298
Combustível e lubrificantes	-	979
Despesas Judiciais	5.250	-
Outros custos	200.925	202.123
<b>Total</b>	<b>4.692.389</b>	<b>4.110.181</b>

**Despesas Financeira**

	2023	2022
Juros e Correção Monetária	(64)	(523)
Tarifas Bancárias	(335)	136
IOF	(5.296)	(4.696)
IRRF sobre Aplicações Financeira	(6.231)	(2.291)
	(11.926)	(7.374)
<b>Receitas Financeiras</b>		
Juros Aplicações Financeiras	34.333	14.643
Art 480 CLT	109	1.076
Outras Receitas Financeiras	230	-
Descontos Obtidos	311	16.773
	34.983	32.491
	23.057	25.117

	2023	2022
Contribuição para Financiamento da Seguridade Social (COFINS)	151.878	122.101
Contribuição Patronal ao INSS	547.877	484.518
Imposto de Serviço de Qualquer Natureza (ISSQN)	151.878	122.101
Programa de Integração Social (PIS)	19.708	17.429
	871.341	746.148

**Informações complementares para o Balanço Patrimonial 2023**

Nome da unidade: Pronto Socorro Municipal de Sengés - Sengés/PR  
CNPJ: 44.563.716/0019-00  
Data de início das atividades da unidade: 06/12/2019

**Características e perfil da unidade:**  
Contrato de Gestão nº 01/2019. O Pronto Atendimento de Sengés é componente integrante da rede de atenção à saúde do SUS no município de Sengés/PR, articulando-se com a atenção Atenção Básica. Oferece atendimento de urgência e emergência 24h por dia, todos os dias, incluindo exames laboratoriais e de imagem como Raio-X e Eletrocardiograma. Em comparação ao 1º semestre de 2022 o 1º semestre de 2023 houve uma diminuição de 4,97% no número de atendimentos (746 pacientes a menos). Já o número de exames no mesmo período aumentou em 31,98% (1.017 pacientes a mais). Em comparação com o 2º semestre de 2022 o 2º semestre de 2023 houve uma diminuição de 3,52% no número de atendimentos (528 pacientes a menos). Já o número de exames no mesmo período aumentou em 39,40% (1.253 pacientes a mais). A unidade atingiu as metas previstas em contrato de gestão em relação aos exames realizados; quanto aos atendimentos, atingimos parcialmente (depende da demanda), porém estando preparada e com equipe necessária para atender conforme a meta.

**Relatório de Execução de Convênio - 2023**

linha de contratação	1º semestre			2º semestre		
	contratado	realizado	% realizado	contratado	realizado	% realizado
Pronto-Socorro/Pronto Atendimento (atendimentos urgência/emergência)	15.000	12.073	80%	15.000	10.894	73%
SADT	3.180	4.349	137%	3.180	5.095	160%
	18.180	16.422	90%	18.180	15.989	88%

**Instituto Nacional de Pesquisa e Gestão em Saúde - INSAÚDE**  
**Projeto SENGÉS**  
**Balanço patrimonial em 31 de dezembro de 2023**  
**Em reais**

Ativo	2023	2022	Passivo e patrimônio líquido	2023	2022
<b>Circulante</b>			<b>Circulante</b>		
Caixa e equivalentes de caixa	325.708	6.243	Fornecedores	633	36.640
Contas a receber	406.535	356.468	Salários e encargos sociais	494.122	409.191
Adiantamento a funcionários	8.657	-	Obrigações fiscais	13.319	3.340
Outros Ativos	38.990	-			
	779.890	362.711		508.074	449.171
			<b>Patrimônio líquido</b>		
			Resultado acumulado	(86.460)	(38.936)
			Resultado do exercício	358.275	(47.524)
				271.815	(86.460)
<b>Total do ativo</b>	<b>779.890</b>	<b>362.711</b>	<b>Total do passivo e patrimônio líquido</b>	<b>779.890</b>	<b>362.711</b>

Instituto Nacional de Pesquisa e Gestão em Saúde – INSAÚDE  
Pronto Socorro Municipal Sengés  
CNPJ 44.563.716/0019-00  
Notas Explicativas das demonstrações contábeis em 31 de dezembro de 2023

**1 Informações gerais**

**a) Objetivo Sociais**  
O Instituto Nacional de Pesquisa e Gestão em Saúde - INSAÚDE (Instituição/Entidade) é uma associação civil de direito privado, sem fins lucrativos, filantrópico, de assistência à saúde, educação e social.  
E tem por finalidade prestar assistência a saúde em todos os seus níveis; desenvolver, manter, incrementar e gerir atividades e projetos nas áreas da assistência social, saúde e educação, a quantos busquem seus serviços.

**b) Atividades Operacionais**  
A Instituição atua na área de saúde como gestora de hospitais, unidades de Pronto Atendimento para Urgência, Emergência, assim como no exercício de 2020 e 2019, também atuou em atividade meio, no contrato de gestão com o governo do Estado da Paraíba, prestando serviços nas áreas de manutenção, segurança, limpeza, recepção e outros setores da área administrativa e de apoio.

**2 Resumo das principais políticas contábeis**  
As principais políticas contábeis aplicadas na preparação destas demonstrações financeiras estão definidas abaixo. Essas políticas foram aplicadas de modo consistente nos exercícios apresentados, salvo quando indicado de outra forma.

**2.1 Base de preparação e apresentação**  
As demonstrações financeiras foram elaboradas e estão sendo apresentadas de acordo com as práticas contábeis adotadas no Brasil aplicáveis às pequenas e médias empresas (NBC TG 1000 – R1) e interpretação técnica para entidades sem finalidade de lucros ITG 2002 – R1, publicada em 02 de setembro de 2015, que estabelecem critérios e procedimentos específicos de avaliação, de registros dos componentes e variações patrimoniais e de estruturação das demonstrações contábeis, e as informações mínimas a serem divulgadas em nota explicativa das entidades sem finalidade de lucros. Elas foram preparadas considerando o custo histórico como base de valor ajustadas para refletir remensurações do valor justo quando aplicável.  
A preparação das demonstrações financeiras em conformidade com a NBC TG 1000 – R1 requer o uso de certas estimativas contábeis críticas e também o exercício de julgamento por parte da administração da Instituição no processo de aplicação das políticas contábeis. As áreas que requerem maior nível de julgamento

Página 1 de 12

**Instituto Nacional de Pesquisa e Gestão em Saúde - INSAÚDE Pronto Socorro de Sengés– CNPJ 44.563.716/0019-00**  
**Notas explicativas da administração às demonstrações contábeis em 31 de dezembro de 2023**  
**Em reais**

e possuem maior complexidade, bem como aquelas cujas premissas e estimativas são significativas para as demonstrações financeiras, estão divulgadas na Nota 3.

O INSAÚDE mantém um sistema de escrituração uniforme dos seus atos e fatos administrativos por meio de processo eletrônico, considerando os aspectos de controle necessários à evidência e arquivo.

**2.2 Regime contábil**  
As transações são efetuadas de acordo com os Princípios de Contabilidade, obedecendo ao regime de competência.

**2.3 Moeda funcional e moeda de apresentação**  
Os itens incluídos nas demonstrações financeiras são mensurados de acordo com a moeda do principal ambiente econômico no qual a Instituição atua ("moeda funcional"). As demonstrações financeiras estão apresentadas em Reais, que é a moeda funcional da Instituição e, também, a sua moeda de apresentação.

**2.4 Caixa e equivalentes de caixa**  
Incluem valores em caixa, contas bancárias e investimentos de curto prazo com liquidez imediata e vencimento igual ou inferior a 90 (noventa) dias e com insignificante risco de variação no valor de mercado, sendo demonstrados pelo custo acrescido de juros auferidos.

**2.5 Instrumentos financeiros básicos**  
São reconhecidos inicialmente na data de negociação quando a Instituição se torna uma parte das disposições contratuais do instrumento. São reconhecidos inicialmente pelo valor justo acrescido de quaisquer custos de transações atribuíveis. Após o reconhecimento inicial, esses instrumentos financeiros são medidos pelo custo amortizado.  
A Instituição tem os seguintes instrumentos financeiros básicos: "Caixa e Equivalentes de Caixa", "Contas a receber", "Adiantamentos a funcionários", "Outros Ativos", "Fornecedores", "Salários e encargos sociais" e "Obrigações fiscais".

**2.6 Contas a receber**  
As contas a receber de clientes correspondem aos valores a receber de clientes pela prestação de serviços no curso normal das atividades da Entidade. São registradas pelo valor futuro, obedecendo ao regime contábil da competência.

Página 2 de 12

**Instituto Nacional de Pesquisa e Gestão em Saúde - INSAÚDE Pronto Socorro de Sengés– CNPJ 44.563.716/0019-00**  
**Notas explicativas da administração às demonstrações contábeis em 31 de dezembro de 2023**  
**Em reais**

**2.7 Imobilizado**  
Os itens do imobilizado são demonstrados ao custo histórico de aquisição menos o valor da depreciação e de qualquer perda não recuperável acumulada. O custo histórico inclui os gastos diretamente atribuíveis necessários para preparar o ativo para o uso pretendido pela administração.  
A depreciação de outros ativos é calculada com base no método linear para alocação de custos, menos o valor residual durante a vida útil, que é estimada como segue:  
• Não houve movimento de imobilizados na Unidade de Sengés  
Os valores residuais, a vida útil e os métodos de depreciação dos ativos são revisados e ajustados, se necessário, quando existir uma indicação de mudança significativa desde a última data de balanço.  
O valor contábil de um ativo é imediatamente baixado para seu valor recuperável se o valor contábil do ativo for maior que seu valor recuperável estimado.  
Os ganhos e as perdas em alienação são determinados pela comparação do valor de venda com o valor contábil e são reconhecidos em "Outras receitas (despesas), líquidas" na demonstração do resultado.

**2.8 Provisões para perdas por impairment em ativos não financeiros**  
O imobilizado e outros ativos não circulantes, são revisados anualmente para se identificar evidências de perdas não recuperáveis, ou ainda, sempre que eventos ou alterações nas circunstâncias indicarem indícios de perda do valor recuperável (impairment).

**2.9 Fornecedores**  
As contas a pagar aos fornecedores são inicialmente reconhecidas pelo valor justo e, subsequentemente, mensuradas pelo custo amortizado com o uso do método de taxa de juros efetiva quando aplicável.

## PUBLICAÇÕES

**2.10 Provisões**

As provisões são reconhecidas quando: (i) a Instituição tem uma obrigação presente ou não formalizada como resultado de eventos passados; (ii) é provável que uma saída de recursos seja necessária para liquidar a obrigação; e (iii) o valor possa ser estimado com segurança.

Página 3 de 12

**Instituto Nacional de Pesquisa e Gestão em Saúde - INSAÚDE Pronto Socorro de Sengés- CNPJ 44.563.716/0019-00**  
**Notas explicativas da administração às demonstrações contábeis em 31 de dezembro de 2023**  
 Em reais

As provisões são mensuradas pelo valor presente dos gastos que devem ser necessários para liquidar a obrigação, com o uso de uma taxa antes do imposto que reflita as avaliações atuais do mercado para o valor do dinheiro no tempo e para os riscos específicos da obrigação. O aumento da obrigação em decorrência da passagem do tempo é reconhecido como "despesas financeiras".

**2.11 Patrimônio social**

Composto pelos resultados obtidos ao longo do período de existência da Entidade, não havendo capital social, devido a sua natureza jurídica de associação, conforme prevê o art. 44 e seguintes do Código Civil.

**2.12 Receitas e despesas**

O resultado das operações é apurado pelo regime de competência de exercício, tendo o seu valor apurado, incorporado ao patrimônio social.

(a) Receita de subvenção custeio

As receitas auferidas por subvenções correspondem à cobertura dos gastos de custeio dos respectivos objetos contratados, e são reconhecidas no resultado do exercício proporcionalmente aos gastos incorridos de acordo com cada contrato.

(b) Custos e despesas

Os custos e despesas incorridos correspondem basicamente às despesas com pessoal, o consumo de materiais e medicamentos hospitalares, serviços médicos necessários ao funcionamento da unidade hospitalar e dos contratos de gestão, serviços de terceiros relacionados direta ou indiretamente ao funcionamento das operações hospitalares, contratos de gestão e despesas administrativas, reconhecidos por competência.

**2.13 Outros ativos e passivos circulantes e não circulantes**

Os outros ativos estão demonstrados pelos valores de custo ou de realização, incluindo, quando aplicável, os rendimentos e as variações monetárias auferidos. Os outros passivos estão demonstrados pelos valores conhecidos ou calculáveis, incluindo, quando aplicável, os rendimentos, encargos e as variações monetárias correspondentes.

**2.14 Demais receitas e despesas/custos**

Página 4 de 12

**Instituto Nacional de Pesquisa e Gestão em Saúde - INSAÚDE Pronto Socorro de Sengés- CNPJ 44.563.716/0019-00**  
**Notas explicativas da administração às demonstrações contábeis em 31 de dezembro de 2023**  
 Em reais

As demais receitas e despesas/custos são reconhecidas no resultado de acordo com o regime contábil de competência de exercícios.

**3 Estimativas e julgamentos contábeis críticos**

A Instituição faz estimativa e estabelece premissas com relação ao futuro, baseada na experiência histórica e em outros fatores, incluindo expectativas de eventos futuros. Por definição, as estimativas contábeis resultantes raramente serão iguais aos respectivos resultados reais. As principais estimativas relacionadas às demonstrações contábeis da Instituição são revisadas anualmente e referem-se à provisões diversas, estimativas referentes seleção de vidas úteis do ativo imobilizado.

**4 Instrumentos financeiros**

	2023	2022
Ativos Financeiros mensurados pelo Custo amortizado		
menos provisão para perdas		
Caixa e Equivalentes de Caixa	325.708	6.243
Contas a Receber	406.535	356.468
Adiantamento a Funcionários	8.657	-
Outros Ativos	38.990	-
	<b>779.890</b>	<b>362.711</b>

	2023	2022
Passivos Financeiros mensurados pelo Custo amortizado		
Fornecedores	633	36.640
Salários e encargos sociais	494.122	409.191
Obrigações fiscais	13.319	3.340
	<b>508.074</b>	<b>449.171</b>

Página 5 de 12

**Instituto Nacional de Pesquisa e Gestão em Saúde - INSAÚDE Pronto Socorro de Sengés- CNPJ 44.563.716/0019-00**  
**Notas explicativas da administração às demonstrações contábeis em 31 de dezembro de 2023**  
 Em reais

Características dos instrumentos financeiros

Os valores contábeis relativos a instrumentos financeiros possuem vencimentos de curto prazo. Quando comparados com valores que poderiam ser obtidos na sua negociação em um mercado ativo ou, na ausência deste, com o valor presente líquido dos fluxos de caixa futuro, ajustados com base na taxa vigente de juros no mercado, se aproximam de seus correspondentes valores de mercado.

**5 Caixa e equivalentes de caixa**

	2023	2022
Fundo Fixo	-	-
Banco Conta Movimento	-	-
Aplicação Financeiras de Curto Prazo	325.708	6.243
	<b>325.708</b>	<b>6.243</b>

Correspondem substancialmente a aplicações financeiras vinculadas ao CDI (Certificado de Depósito Interbancário - CDI e Fundo de Investimento), avaliados pelo custo de aquisição, acrescidos dos rendimentos auferidos em contrapartida ao resultado do exercício.

**6 Contas a receber e outros recebíveis**

a) Composição do saldo por contrato

	2023	2022
Contrato Sengés	406.535	356.468
	<b>406.535</b>	<b>356.468</b>

**7 Adiantamento a funcionários**

Página 6 de 12

**Instituto Nacional de Pesquisa e Gestão em Saúde - INSAÚDE Pronto Socorro de Sengés- CNPJ 44.563.716/0019-00**  
**Notas explicativas da administração às demonstrações contábeis em 31 de dezembro de 2023**  
 Em reais

Houve adiantamento a funcionários no exercício 2023, sendo substancialmente constituído pelo montante de R\$ 8.656,81 referente a Adiantamento de férias.

**8 Imobilizado**

Não houve movimento de Imobilizados na Unidade de Sengés e sua respectiva depreciação, não houve eventos ou alterações nas circunstâncias que demonstrassem indícios de perda do valor recuperável (*impairment*) dos bens do ativo imobilizado.

**9 Fornecedores**

	2023	2022
Fornecedores	179	10.596
Provisão de Serviços Médicos	-	25.300
Provisão de Serviços Diversos	454	743
	<b>633</b>	<b>36.640</b>

Parte do valor de "serviços prestados" a pagar em 31 de dezembro de 2023 corresponde a aferição de despesas ocorridas no mês, cujo documento de cobrança são emitidos no mês subsequente.

Página 7 de 12

**Instituto Nacional de Pesquisa e Gestão em Saúde - INSAÚDE Pronto Socorro de Sengés- CNPJ 44.563.716/0019-00**  
**Notas explicativas da administração às demonstrações contábeis em 31 de dezembro de 2023**  
 Em reais

**10 Salários e encargos sociais**

	2023	2022
Salários e ordenados a pagar	-	-
Previdência Social a recolher	18.184	12.265
Fundo de Garantia a recolher	-	15.700
Provisão de Férias e Encargos	145.303	142.331
Provisão de Aviso Prévio Indenizado	184.512	149.221
Provisão de Multa de FGTS	133.623	89.673
Outros	12.500	-
	<b>494.122</b>	<b>409.191</b>

**11 Receita líquida dos serviços prestados**

	2023	2022
Recursos de Terceiros		
Receita com Subvenções - Custeio	5.027.607	3.661.791
Receita com Subvenções - Específicas	-	375.748
	<b>5.027.607</b>	<b>4.037.540</b>

Página 8 de 12

**Instituto Nacional de Pesquisa e Gestão em Saúde - INSAÚDE Pronto Socorro de Sengés- CNPJ 44.563.716/0019-00**  
**Notas explicativas da administração às demonstrações contábeis em 31 de dezembro de 2023**  
 Em reais

**12 Custos dos serviços prestados**

	2023	2022
Salários e agregados	1.968.900	1.681.780
Férias	129.352	121.289
Fundo de garantia	157.321	132.351
Provisões trabalhistas	206.306	181.426
Serviços pessoa jurídica	1.563.923	1.374.639
Locações Diversas	53.467	10.570
Manutenção e conservação	78.576	44.329
Materiais e Medicamentos	289.959	310.412
Materiais de limpeza	21.264	27.167
Material de escritório	13.908	21.529
Imobilizado de valor diminuído	3.239	1.289
Viagens	-	298
Combustível e lubrificantes	-	979
Despesas Judiciais	5.250	-
Outros custos	200.925	202.123
<b>Total</b>	<b>4.692.389</b>	<b>4.110.181</b>

Página 9 de 12

**Instituto Nacional de Pesquisa e Gestão em Saúde - INSAÚDE Pronto Socorro de Sengés- CNPJ 44.563.716/0019-00**  
**Notas explicativas da administração às demonstrações contábeis em 31 de dezembro de 2023**  
 Em reais

**13 Receitas (despesas) financeiras**

	2023	2022
Despesas Financeira		
Juros e Correção Monetária	(64)	(523)
Tarifas Bancárias	(335)	136
IOF	(5.296)	(4.696)
IRRF sobre Aplicações Financeira	(6.231)	(2.291)
	<b>(11.926)</b>	<b>(7.374)</b>
Receitas Financeiras		
Juros Aplicações Financeiras	34.333	14.643
Art 480 CLT	109	1.076
Outras Receitas Financeiras	230	-
Descontos Obtidos	311	16.773
	<b>34.983</b>	<b>32.491</b>
	<b>23.057</b>	<b>25.117</b>

Página 10 de 12

**Instituto Nacional de Pesquisa e Gestão em Saúde - INSAÚDE Pronto Socorro de Sengés- CNPJ 44.563.716/0019-00**  
**Notas explicativas da administração às demonstrações contábeis em 31 de dezembro de 2023**  
 Em reais

**14 INSS Cota Patronal**

**Certificado de Entidade Beneficente de Assistência Social**

Em 16 de novembro de 2017 foi publicado em Diário Oficial nº 219 a portaria nº 1.680 de 31 de outubro de 2017, o deferimento para renovação do Certificado de Entidade Beneficente de Assistência social, com validade para o triênio de 2018 a 2020, e que concede a entidade a isenção em relação a cota patronal do INSS. Adicionalmente, o INSAÚDE protocolou requerimento de renovação, em 04/12/2020, registrado pelo SEI nº 25000.171202/2020-18, o qual se encontra aguardando análise. Até fevereiro de 2024 o processo com o pedido de renovação não foi concluído, estando a Entidade alcançada pelo disposto no §2º, do art. 37, da Lei Complementar nº 187/2021, ao estabelecer que "§ 2º: A certificação da entidade permanece válida até a data da decisão administrativa definitiva sobre o requerimento de renovação temporariamente apresentado".

Ademais, o INSAÚDE possui outro processo em curso no Departamento de Certificação de Entidades Beneficentes de Assistência Social em Saúde registrado pelo SEI nº 25000.149829/2023-35, protocolado em 03/10/2023, referente a renovação para o período de 2024 a 2026, o qual se encontra aguardando decisão final do processo anterior.

Página 10 de 12

**15 Demonstrações das renúncias fiscais**

O Instituto Nacional de pesquisa e Gestão em Saúde - INSAÚDE, é uma entidade sem fins lucrativos, imune ao imposto de renda (IRPJ) e ao imposto sobre serviços (ISS), nos termos do artigo 150 da Constituição Federal (CF), bem como isenta das contribuições sociais destinadas à Previdência Social (Contribuição Patronal do INSS e RAT), e à Seguridade Social (COFINS e CSLL), em razão da certificação prevista (Ministério da Saúde) no artigo 29 da Lei 12.101/2009, em consonância com o artigo 195 da CF.

Já em relação ao PIS incidente sobre a folha de pagamento (art. 13 da MP 2.158-35/2001), em decorrência dos precedentes favoráveis em matéria julgada no Supremo Tribunal Federal, a instituição não recolhe a referida contribuição social.

Os valores dos tributos objeto das renúncias fiscais foram:

	2023	2022
Contribuição para Financiamento da Seguridade Social (COFINS)	151.878	122.101
Contribuição Patronal ao INSS	547.877	484.518
Imposto de Serviço de Qualquer Natureza (ISSQN)	151.878	122.101
Programa de Integração Social (PIS)	19.708	17.429
	<b>871.341</b>	<b>746.149</b>

PUBLICAÇÕES

Os cálculos acima estão considerando a utilização do “Lucro Real” como regime tributário.

O parecer da auditoria consolidado da Instituição pertinente ao ano 2023 está disponível no diário oficial do estado de São Paulo do dia 20/05/2024, no caderno empresarial, páginas 3, 4 e 5 no link abaixo:

[http://diariooficial.imprensaoficial.com.br/nav\\_v6/index.asp?c=34853&e=20240520&p=1](http://diariooficial.imprensaoficial.com.br/nav_v6/index.asp?c=34853&e=20240520&p=1)

**Nelson Alves Lima**  
CPF: 695.213.958-34  
RG: 5.099.552-2  
Presidente

**Aluizio Soares dos Santos**  
CPF: 133.945.094-15  
TC CRC: 1SP114522/O-3  
Contador

Página 11 de 12

---

INSTITUTO NACIONAL DE PESQUISA E GESTÃO EM SAÚDE - INSAÚDE

Informações complementares para o Balanço Patrimonial 2021

Nome da unidade: Pronto Socorro Municipal de Sengés - Sengés/PR  
CNPJ: 44.563.716/0019-00  
Data de início das atividades da unidade: 06/12/2019

**Características e perfil da unidade:**

Contrato de Gestão nº 01/2019. O Pronto Atendimento de Sengés é componente integrante da rede de atenção à saúde do SUS no município de Sengés/PR, articulando-se com a atenção Atenção Básica. Oferece atendimento de urgência e emergência 24h por dia, todos os dias, incluindo exames laboratoriais e de imagem como Raio-X e Eletrocardiograma. Em comparação ao 1º semestre de 2020 o 1º semestre de 2021 houve um aumento de 3% no número de atendimentos (338 pacientes a mais). Já o número de exames no mesmo período aumentou em 42% - isso em sua grande maioria pacientes com complicações que relataram sentir após ter contraído COVID, sendo que com o aumento no atendimentos e principalmente na quantidade de exames afetou também o custo que no 1º semestre de 2020 foi de R\$ 15.631,66 para R\$ 40.709,31 no 1º semestre de 2021. Acarretando em um aumento de mais de 150% de custo para o Pronto Atendimento de Sengés. Com o impacto da pandemia de Covid, a unidade atingiu parcialmente as metas previstas em contrato de gestão. Em comparação com o 1º semestre de 2020 o 2º semestre de 2021 houve um aumento de 5% no número de atendimentos (718 pacientes a mais). Já o número de exames no mesmo período diminuiu em 7% - isso devido a vacina, que diminuiu consideravelmente o número de enfermidades, mesmo com números elevados de contaminados. No mesmo período diferença de valores foi praticamente a mesma, sendo eles: 2º semestre 2020 R\$ 38.114,92 para 2º semestre 2021 R\$ 38.971,79 - Embora tenha diminuído em 7% o número de exames a Diferença foi de apenas R\$ 856,87 isso devido a grande inflação principalmente na área da saúde. CONSIDERANDO a Lei Federal nº14.189, de 28 de julho de 2021 e Art. 1º que altera a Lei nº13.992, de 22 de abril de 2020, para prorrogar até 31 de dezembro de 2021 a suspensão de obrigatoriedade da manutenção de metas quantitativas e qualitativas contratualizadas pelos prestadores de serviço de saúde de qualquer natureza no âmbito do Sistema Único de Saúde (SUS).

Relatório de Execução de Convênio - 2021	1º semestre			2º semestre		
	contratado	realizado	% realizado	contratado	realizado	% realizado
Pronto-Socorro/Pronto Atendimento (atendimentos urgência/emergência)	15.000	9.704	65%	15.000	9.128	61%
SADT	3.180	4.226	133%	3.180	3.452	109%

---

INSTITUTO NACIONAL DE PESQUISA E GESTÃO EM SAÚDE - INSAÚDE

Informações complementares para o Balanço Patrimonial 2022

Nome da unidade: Pronto Socorro Municipal de Sengés - Sengés/PR  
CNPJ: 44.563.716/0019-00  
Data de início das atividades da unidade: 06/12/2019

**Características e perfil da unidade:**

Contrato de Gestão nº 01/2019. O Pronto Atendimento de Sengés é componente integrante da rede de atenção à saúde do SUS no município de Sengés/PR, articulando-se com a atenção Atenção Básica. Oferece atendimento de urgência e emergência 24h por dia, todos os dias, incluindo exames laboratoriais e de imagem como Raio-X e Eletrocardiograma. Em comparação ao 1º semestre de 2021 o 1º semestre de 2022 houve um aumento de 20% no número de atendimentos (3.115 pacientes a mais). Já o número de exames no mesmo período diminuiu em 28% (894 pacientes a menos). Em comparação com o 2º semestre de 2021 o 2º semestre de 2022 houve um aumento de 15% no número de atendimentos (2.294 pacientes a mais). Já o número de exames no mesmo período também aumentou em 12% (390 pacientes a mais). A unidade atingiu as metas previstas em contrato de gestão em relação aos exames realizados; quanto aos atendimentos, atingimos parcialmente (depende da demanda), porém estando preparada e com equipe necessária para atender conforme a meta.

Relatório de Execução de Convênio - 2021	1º semestre			2º semestre		
	contratado	realizado	% realizado	contratado	realizado	% realizado
Pronto-Socorro/Pronto Atendimento (atendimentos urgência/emergência)	15.000	12.819	85%	15.000	11.422	76%
SADT	3.180	3.332	105%	3.180	3.842	121%
	18.180	16.151	89%	18.180	15.264	84%

---

INSTITUTO NACIONAL DE PESQUISA E GESTÃO EM SAÚDE - INSAÚDE

Informações complementares para o Balanço Patrimonial 2023

Nome da unidade: Pronto Socorro Municipal de Sengés - Sengés/PR  
CNPJ: 44.563.716/0019-00  
Data de início das atividades da unidade: 06/12/2019

**Características e perfil da unidade:**

Contrato de Gestão nº 01/2019. O Pronto Atendimento de Sengés é componente integrante da rede de atenção à saúde do SUS no município de Sengés/PR, articulando-se com a atenção Atenção Básica. Oferece atendimento de urgência e emergência 24h por dia, todos os dias, incluindo exames laboratoriais e de imagem como Raio-X e Eletrocardiograma. Em comparação ao 1º semestre de 2022 o 1º semestre de 2023 houve uma diminuição de 4,97% no número de atendimentos (746 pacientes a menos). Já o número de exames no mesmo período aumentou em 31,98% (1.017 pacientes a mais). Em comparação com o 2º semestre de 2022 o 2º semestre de 2023 houve uma diminuição de 3,52% no número de atendimentos (528 pacientes a menos). Já o número de exames no mesmo período aumentou em 39,40% (1.253 pacientes a mais). A unidade atingiu as metas previstas em contrato de gestão em relação aos exames realizados; quanto aos atendimentos, atingimos parcialmente (depende da demanda), porém estando preparada e com equipe necessária para atender conforme a meta.

Relatório de Execução de Convênio - 2023	1º semestre			2º semestre		
	contratado	realizado	% realizado	contratado	realizado	% realizado
Pronto-Socorro/Pronto Atendimento (atendimentos urgência/emergência)	15.000	12.073	80%	15.000	10.894	73%
SADT	3.180	4.349	137%	3.180	5.095	160%
	18.180	16.422	90%	18.180	15.989	88%

---

INSTITUTO NACIONAL DE PESQUISA E GESTÃO EM SAÚDE - INSAÚDE

Informações complementares para o Balanço Patrimonial 2020

Nome da unidade: Pronto Socorro Municipal de Sengés - Sengés/PR  
CNPJ: 44.563.716/0019-00  
Data de início das atividades da unidade: 06/12/2019

**Características e perfil da unidade:**

Contrato de Gestão nº 01/2019. O Pronto Atendimento de Sengés é componente integrante da rede de atenção à saúde do SUS no município de Sengés/PR, articulando-se com a atenção Atenção Básica. Oferece atendimento de urgência e emergência 24h por dia, todos os dias, incluindo exames laboratoriais e de imagem como Raio-X e Eletrocardiograma.

Relatório de Execução de Convênio - 2020	1º semestre			2º semestre		
	contratado	realizado	% realizado	contratado	realizado	% realizado
Pronto-Socorro/Pronto Atendimento (atendimentos urgência/emergência)	15.000	9.366	62%	15.000	8.410	56%
SADT	3.180	2.897	91%	3.180	3.699	116%

**AVISO DE LICITAÇÃO PREGÃO ELETRÔNICO Nº 26-2024**

Encontra-se aberto, na Prefeitura Municipal de Salto do Itararé, Estado do Paraná, o **PREGÃO ELETRÔNICO Nº 26-2024**, do tipo **MENOR PREÇO**, que trata de **CONTRATAÇÃO DE BRIGADISTAS PARA ATUAR DURANTE O EVENTO DE 64º ANIVERSÁRIO DE EMANCIPAÇÃO POLÍTICA E ADMINISTRATIVA DE SALTO DO ITARARÉ/PR**, conforme especificado no anexo I do edital. O credenciamento das propostas pelos representantes das empresas interessadas será até o dia 09/09/2024, às 08h00min, no site da BLL. A sessão pública terá início no dia 09/09/2024, a partir das 09h00min. O edital em inteiro teor estará à disposição dos interessados para ser retirado, no portal da transparência <http://www.saltodoitarare.pr.gov.br/Portal>, por e-mail [licitacao@saltodoitarare.pr.gov.br](mailto:licitacao@saltodoitarare.pr.gov.br), ou pessoalmente, na Prefeitura Municipal, de segunda a sexta-feira das 08h00min às 12h00min e das 13h00min às 17h00min, na Rua Eduardo Bertoni Junior, 471, Centro, Município de Salto do Itararé. Quaisquer informações poderão ser obtidas no endereço acima ou telefone (43) 3579-1607.

**PAULO SERGIO FRAGOSO DA SILVA**  
**PREFEITO MUNICIPAL**

**AVISO DE LICITAÇÃO PREGÃO ELETRÔNICO Nº 27-2024**

Encontra-se aberto, na Prefeitura Municipal de Salto do Itararé, Estado do Paraná, o **PREGÃO ELETRÔNICO Nº 27-2024**, do tipo **MENOR PREÇO**, que trata de **CONTRATAÇÃO DE EMPRESA PARA FORNECIMENTO DE SERVIÇOS DE SEGURANÇA PARA O 64º ANIVERSÁRIO DE EMANCIPAÇÃO POLÍTICA E ADMINISTRATIVA DE SALTO DO ITARARÉ/PR**, conforme especificado no anexo I do edital. O credenciamento das propostas pelos representantes das empresas interessadas será até o dia 09/09/2024, às 13h00min, no site da BLL. A sessão pública terá início no dia 09/09/2024, a partir das 14h00min. O edital em inteiro teor estará à disposição dos interessados para ser retirado, no portal da transparência <http://www.saltodoitarare.pr.gov.br/Portal>, por e-mail [licitacao@saltodoitarare.pr.gov.br](mailto:licitacao@saltodoitarare.pr.gov.br), ou pessoalmente, na Prefeitura Municipal, de segunda a sexta-feira das 08h00min às 12h00min e das 13h00min às 17h00min, na Rua Eduardo Bertoni Junior, 471, Centro, Município de Salto do Itararé. Quaisquer informações poderão ser obtidas no endereço acima ou telefone (43) 3579-1607.

**PAULO SERGIO FRAGOSO DA SILVA**  
**PREFEITO MUNICIPAL**

**EXTRATO DE LICITAÇÃO FRACASSADA PREGÃO ELETRÔNICO Nº 15-2024**

O Pregoeiro da Prefeitura Municipal de Salto do Itararé/PR torna público que, o **PREGÃO ELETRÔNICO Nº 15-2024**, que trata de **CONTRATAÇÃO DE CLÍNICA ESPECIALIZADA EM TRATAMENTO PARA CRIANÇAS COM TRANSTORNO DO ESPECTRO AUTISTA**, foi considerado **FRACASSADO** em virtude da ausência de licitantes habilitadas.

Maiores informações poderão ser fornecidas na sede da Prefeitura, de segunda a sexta-feira, das 08h00min as 12h00min e das 13h00min as 17h00min, na Rua Eduardo Bertoni Junior, nº 471, Centro, Município de Salto do Itararé/PR, ou pelo telefone (43) 3579-1607. O Pregoeiro.

**FERNANDO ALVES CARDOSO**  
**PREGOEIRO MUNICIPAL**

**TERMO DE ADJUDICAÇÃO E HOMOLOGAÇÃO Pregão Presencial nº 41/2024 Processo administrativo nº 102/2024**

**OBJETO: “A contratação de empresa especializada para prestação de serviços de vigilantes motorizados em pontos pré-definidos, atendendo as necessidades do município de Wenceslau Braz, Estado do Paraná”.**

Face ao contido no Parecer do Departamento Jurídico, o Excelentíssimo Senhor Atahyde Ferreira dos Santos Junior, Prefeito do Município de Wenceslau Braz, Estado do Paraná, no uso de suas atribuições legais, especificamente pelo contido na Lei nº 14.133/21 e alterações posteriores, torna público para todos os efeitos e fins legais, principalmente para intimação das partes, terceiras e eventuais interessados, que **ADJUDICA e HOMOLOGA** o presente procedimento licitatório, para o fim de adjudicar seu objeto a empresa: **TERCERIZA SEGURANÇA LTDA – CNPJ: 43.794.969/0001-94**, com os lotes: 01, 02 e 03, no valor total de R\$ 399.799,20 (trezentos e noventa e nove mil e setecentos e noventa e nove reais e vinte centavos).

Wenceslau Braz – PR, 27 de agosto de 2024.

Atahyde Ferreira dos Santos Junior  
Prefeito



**FAKE NEWS**

**NÃO CAIA NESSA PESQUISE A FONTE, DESCONFIE PROCURE CREDIBILIDADE.**

Folha **extra**.com

# Governador se encontra com atleta siqueirense campeão mundial de Karatê

## O jovem Lorenzo Mikawa conquistou a medalha de ouro no mundial de karatê sub-8, disputado no México em julho deste ano

### Da Redação

Siqueira Campos

O governador do Paraná, Carlos Massa Ratinho Junior, recebeu nesta terça-feira (27) no Palácio Iguazu, em Curitiba, o jovem atleta Lorenzo Morikawa, campeão mundial de karatê na categoria até 8 anos. O título foi conquistado em julho deste ano, durante um campeonato realizado no México, onde Lorenzo competiu contra mais de 50 atletas de 23 países, garantindo sua posição de destaque.

Natural de Siqueira Campos, uma cidade localizada na região Norte Pioneiro do Paraná, Lorenzo foi parabenizado pelo governador pela sua conquista no campeonato mundial. Ratinho Junior destacou o orgulho que o feito traz ao estado e elogiou a disciplina e o esforço do jovem atleta, afirmando que ele serve de exemplo para todos os paranaenses que amam o esporte, independentemente da idade. A medalha de ouro de Lorenzo foi conquistada na modalidade kata, em que os competidores realizam uma série de movimentos de defesa e ataque de maneira isolada, sem o enfrentamento direto com outro adversário. Nessa modalidade, os atletas são avaliados por juizes que atribuem notas com base na precisão, força e técnica dos movimentos. Durante sua apresentação, Lorenzo executou uma sequência de mais de 90 movimentos,

todos com um alto grau de dificuldade e um nível técnico elevado, o que impressionou os jurados e garantiu a vitória. O próprio Lorenzo compartilhou suas impressões sobre a competição, afirmando que estava nervoso por ser sua primeira experiência em um campeonato fora do Brasil. No entanto, após concluir sua apresentação e receber uma nota alta, o jovem atleta relatou que ficou mais tranquilo, o que o ajudou a manter o foco e a confiança ao longo do torneio. Além da medalha de ouro no kata, Lorenzo também se destacou na modalidade kumite, que envolve o combate direto entre os competidores. Nesta categoria, ele conquistou a medalha de bronze, reforçando seu desempenho de destaque no campeonato mundial. Essa não foi a primeira vez que Lorenzo demonstrou talento nas artes marciais: ele já acumula títulos como bicampeão paranaense e vice-campeão brasileiro por duas vezes.

Lorenzo iniciou sua trajetória no karatê em 2020, quando tinha apenas 4 anos de idade. Segundo seu pai, Alex Sandro Soares Morikawa, a escolha pelo karatê inicialmente visava à socialização do menino e a prática de uma atividade física. Contudo, desde as primeiras aulas, ficou evidente que Lorenzo possuía uma excelente coordenação motora e uma aptidão natural para o esporte. Com o passar



www.folhaextra.com  
Leia também no site  
folhaextra.com

do tempo, o jovem passou a se dedicar cada vez mais aos treinos, o que resultou em seu rápido progresso na modalidade.

Atualmente, Lorenzo, que já alcançou a faixa marrom, treina na Associação Kanzen de Karatê, localizada em sua cidade natal, Siqueira Campos. O treinador do jovem atleta, José Carlos Machado, comentou sobre o talento excepcional de Lorenzo, destacando que,

embora ele encare o esporte com a leveza de uma criança, demonstra grande dedicação nos treinos. Machado, que já formou mais de 80 lutadores faixa preta, ressaltou o orgulho que sente em treinar Lorenzo e a expectativa de que ele continue a se destacar no karatê. A recepção de Lorenzo pelo governador Ratinho Junior no Palácio Iguazu reflete o reconhecimento do estado do Paraná pelo talento e dedi-

cação do jovem atleta. Sua trajetória nas artes marciais, que começou como uma atividade extracurricular para socialização, evoluiu para uma carreira promissora no karatê, com conquistas significativas em nível estadual, nacional e agora, internacional. A história de Lorenzo serve como inspiração para outros jovens atletas e reforça a importância do apoio à prática esportiva desde a infância.



**ALVORADA**  
PEÇAS AGRÍCOLAS E CAMINHÕES

[43]9 8842-2858



**ALVORADA**  
MATERIAIS DE CONSTRUÇÃO

[43]9 9695-3209